CONTRA-INFOS

Butlletí Setmanal de Contra-Informació

Número 356. **Setmana del 20 al 26 d'abril de 2005**

Interior ha prohibit als ertzainas la utilització de porres extensibles per la «seva perillositat». A l'actualitat, més de 2.000 agents han adquirit la porra per pròpia voluntat i pagant-la. Oficialment només podran utilitzar-la agents de paisà que hagin rebut entrenament específic.

LA INICIATIVA DEL TOMB ANTIREPRESSIU 2005

2 MESOS LA SOLIDARITAT ANTIREPRESSIVA A DESENES DE POBLES I BARRIS DELS PAÏSOS CATALANS

Finalitza el Tomb Antirepressiu 2005 amb una manifestació de cloenda a Barcelona

BARCELONA.- Després de que el passat 19 de febrer s'iniciés a Manresa la primera convocatòria emmarcada dins del Tomb Antirepressiu han estat 50 actes els que s'han realitzat arreu dels Països Catalans per difondre la solidaritat antirepressiva davant del constant assetjament policial, institucional, mediàtic i judicial que pateixen els diferents moviments socials antagonistes que actuen als nostres barris, pobles i ciutats. Casos com els dels tres joves de Gràcia, els encausats per l'atac a la comisaria de Sants del 4 d'octubre del 2004, el possible ingrés a presó d'un company de Terrassa condemnat a 2 anys i 7 mesos per ultratge a Espanya, en Zigor, la Laura, en Diego, en Juanra, els i les anarquistes empresonats a Barcelona el 2003, els joves de Torà i tantíssims d'altres han omplert xerrades i actes, junt a debats de com encarar la repressió i a actes lúdics i concerts que han servit per fer difusió i trobar recursos econòmics per encarar les conseqüències de la repressió. Tot sembla indicar que aquest és un primer pas per a consolidar un espai de trobada antirepressiva que es vagi repetint any rera any. Manifestació final a Barcelona i concert a Cornellà. Com a actes finals del Tomb hi havia programades una manifestació pel centre de Barcelona pel dissabte 16 i un concert la mateixa nit al CSO Tòxics a Cornellà. A les 7 de la tarda sortien unes 500 persones des de la plaça Universitat després que a la mateixa plaça es fes un repàs a bona part dels casos repressius que ens assetgen actualment. Durant el recorregut es van realitzar pintades, es va despenjar una pancarta davant la prefectura de policia de Via Laietana on s'hi podia llegir «Prou tortures a les comisaries; qui sembra la misèria recull la ràbia» i es va cridar contra la llei antiterrorista, l'Audiència Nazional, els cossos policials i en solidaritat amb els i les represaliades. Abans de desconvocar la manifestació a la plaça Sant Jaume es va llegir un manifest i es va cremar un ninot amb l'aspecte de mosso d'esquadra, d'uns cinc metros d'alçada, per a gran goig dels i de les manifestants que acompanyaven les traques al crit de «Mossos d'esquadra torturadors» sota l'amenaçant presència d'un fort dispositiu de la policia autonòmica que es mirava la falla amb cara de pocs amics. Aquella mateixa nit unes 500 persones acudien al concert que es realitzava a Cornellà per a recullir diners per les diferents campanyes que s'estan duent a terme per fer front a cops repressius d'aquests últims anys. Contra-Infos 19 / 4 / 05

La manifestació del Tomb Antirepressiu 2005 mentre baixava per la Via Laietana. Centenars de persones hi varen participar.

VAGA DE FAM INDEFINIDA DE CENTENARS D'IMMIGRANTS

DOS JOVES IDENTIFICATS A LES PORTES D'UN DELS TANCAMENTS A TERRASSA, CITATS A JUDICI RÀPID

Pressió institucional a les tancades d'immigrants

BARCELONÈS.- Les tancades que duen a terme els immigrants a les esglèsies, sindicats i locals socials de Barcelona, Santa Coloma, l'Hospitalet, Sant Vicenç dels Horts i Terrassa continuen en plena activitat tant a dins dels locals amb la vaga de fam, com al carrer on per exemple dissabte dia 16 es va fer un concentració a la Plaça Sant Jaume. La setmana passada us informàvem de les identificacions que la policia nacional estava realitzant als carrers d'alguns locals on es feien les tancades. A Terrassa un grup de companys que es trobava fora del local del Consell de la Joventut i la CGT, va tenir un enfrontament amb la policia en intentar evitar que s'enduguessin a un noi senegalès que va ser identificat davant del local. Els joves reclamaven el número de placa als agents, per evitar que es produís una vulneració dels drets del noi identificat i els agents s'hi van negar. Van haver-hi empentes i crits i enmig d'aquesta tensió van acabar identificant a dos dels companys que demanaven els números de les plaques. Aquests han rebut una citació per a un judici ràpid pel proper dimecres 20 d'abril a les 11 del matí als jutjats de Terrassa, sota l'acusació de desobediència civil. Per altra banda dilluns 18 d'abril quan el col.lectiu d'immigrants es van adreçar a realitzar els tràmits de l'empadronament per omisió a les oficines de l'Ajuntament de Barcelona, els van informar de que al dia seguent, dimarts 19, els i les treballadors dels Centres d'Atenció al Ciutadà farien vaga ja que consideren que no son prou plantilla per fer front a les continues campanyes a les que es veuen sotmesos, en concret l'actual procés de regularització. El Govern ha trigat mesos en reconèixer que el procés de regularització deixarà sense papers a la majoria dels immigrants, ha fet canvis superficials i insuficients i ara els ajuntaments es veuen col·lapsats per les cues dels i les immigrants, pagant els i les treballadores aquestes improvitzacions i errors. Es per això que es solidaritzen amb aquesta vaga i reclamen una ampliació del plaç del procés de regularització amb la dotació suficient en mitjans econòmics i de personal d'atenció.

Immigrants tancants i Assemblea per la Regularització sense Condicions
+ Contra-Infos 19 / 4 / 05

LLUITES LABORALS

L'ACORD DISCRIMINA ELS TREBALLADORS MÉS JOVES I A LES DONES

Miniwatt i els sindicats accepten indemnitzacions molt similars a la primera oferta feta per l'empresa

Barcelona.- Les federacions del metall de CC.OO., USOC i UGT van firmar el passat dissabte una proposta d'acord sobre el tancament de la fàbrica de tubs catòdics Barayo - abans Miniwatt-. Això implica l'acomiadament o prejubilació d'unes 320 persones i l'acord és molt similar a la primera proposta presentada per l'empresa: preveu unes indemnitzacions de 45 dies nets per any treballat més una paga de 3.600 euros, fet que suposa com a mitjana uns 120.000 euros i prejubilacions a partir dels 50 anys amb un 71% del salari, a les que es podran acollir uns 212 treballadors. Es tracta d'una de les indemnitzacions més elevades dels últims anys.

Això, però, suposa que els treballadors rebran indemnitzacions molt diferenciades segons la seva edat i l'antiguitat a l'empresa i hi ha una part, amb condicions molt pitjors que la mitjana. El grup més perjudicat comparativament són les dones menors de 40 anys i els joves. El cost per a l'empresa és de més de 41 milions d'euros, que afrontarà mitjançant la venta de sòl. EL pacte va ser aprovat per l'assemblea de treballadors el dimarts 19, tot i que amb un regust amarg. Asseguren que s'ha fet "el que s'ha pogut", tot i que conté punts dels quals no estan satisfets.

En tot cas després de mesos de mobilitzacions, en què s'ha apelat a tot tipus de solidaritat per part dels moviments socials, s'acaba acceptant un acord bàsicament econòmic i possibilista, que tanca tota reivindicació més enllà de les sortides individuals dels afectats. A més s'estableix a través de l'acord jerarquies i desigualtats clares entre els treballadors.

Una de les accions de suport que va haver-hi ha comportat per als participants detencions i un judici que es celebrarà el proper dia 28 d'abril. Contra-Infos 19 / 4 / 05

L'EGARENC PODRIA ENTRAR A PRESÓ PER HAVER ESTRIPAT UNA BANDERA ESPANYOLA

Espectacular despenjada de la bandera espanyola del Castell de Montjuïc en suport a un jove condemnat a presó

TERRASSA / VALLÈS OCCIDENTAL.- El passat dijous 14 d'abril, un grup de joves van despenjar la bandera espanyola del Castell de Montjuïc per substituir-la per una altra amb la inscripció «Absolució Franki» en referència al jove egarenc que ha estat condemnat recentment a dos anys i tres mesos de presó per haver baixat i estripat una bandera espanyola de l'Ajuntament de Terrassa. «Al marge que creiem fermament en la innocència dels nostres companys i que durant el judici que va condemnar als dos joves no es va presentar cap prova contra ells (ni tan sols els policies municipals de l'Ajuntament de Terrassa els van reconèixer), ens sembla totalment ridícul i injustificable que algú pugui anar a la presó per un fet com aquest.» S'ha obert un número de compte corrent per fer aportacions econòmiques per tal de poder realitzar la campanya de suport als dos joves condemnats, així com per les despeses judicials. El nº de compte és : 2074-0103-22-3120581648. Tanmateix s'ha obert una procés per tal de demanar l'indult al jove. Per informarte'n i poder signar pots trucar al telèfon 654 63 38 03. També es pot demanar més informació de la campanya enviant un correu a l'adreça de S.A.T. (Solidaritat Antirepressiva de Terrassa): <sat@terrassa.mesvilaweb.com>

Contra Infos + Tomb 2005 19 / 4 / 05

La bandera en suport a Franky onejant.

IMPUNITAT POLICIAL AL FEU D'EN BUSTOS

AGRESSIÓ DE LA POLICIA MUNICIPAL AMB ESPRAIS ANTIPERSONA A LA CONCENTRACIÓ DE SUPORT

Un noi de 14 anys agredit i detingut per enganxar adhesius on es podia llegir «Estil Bustos, no gràcies»

SABADELL / VALLÈS OCCIDENTAL.- El dijous 14 d'abril, un jove de 14 anys es trobava enganxant adhesius amb el títol «Estil Bustos no gràcies» a prop de l'Ajuntament, quan un agent de la guàrdia urbana el perseguí, l'agafà pel coll, l'immobilitzà amb una porra de descàrregues elèctriques, l'emmanillà i el detingué. Un cop a comissaria fou constantment insultat i amenaçat per, posteriorment, interrogar-lo il·legalment. El pare del jove es personà a comissaria on aparegué el regidor de via pública Paco Bustos, intentant convèncer la família de que no interposés cap denúncia. Finalment el jove sortia de comissaria sis hores després de la seva detenció amb els càrrecs de desobediència, resistència i pintar amb un esprai. Però la història no acabava aquí. L'endemà dia 15, una cinquantena de persones es concentraven davant de l'Ajuntament enganxant els adhesius pels quals el jove havia estat detingut el dia anterior. De sobte, un agent de la guàrdia urbana es va dirigir cap al grup i va ruixar a vària gent amb un esprai antipersones. Aleshores començà una persecució de l'agent, contra un dels joves que havia fet fotografies. L'agent tornà a prémer l'esprai amb la casualitat que anà directament contra un home que mirava sorprès aquella persecució. Moments després la policia es retirà a l'interior de l'Ajuntament per donar pas a l'arribada de l'alcalde, Manuel Bustos que va irrompre a l'escena increpant al grup de joves, actitud que no fou, en cap moment, resposta. Tota la seqüència dels fets fou gravada i es pot consultar al portal de notícies www.e-noticies.com anant a la secció d'hemeroteca i clicant el dissabte 16 d'abril. Les convocatòries no van acabar aquí. El diumenge dia 17 a la tarda, 150 persones es van manifestar des de l'Ajuntament a la comissaria de la policia municipal, exigint prou violència contra les persones que denuncien les injustícies diàries a la ciutat. Alhora, ja s'ha fet famós el lema «Estil Bustos, no gràcies», en dues intenses setmanes en què també es presentà un manifest firmat per 900 persones contra la política de Manuel Bustos i el seu consistori. Hi ha convocada una concentració el dimecres dia 27 d'abril a les 7 de la tarda a l'Ajuntament paral·lelament a la celebració del ple.

Nova agressió feixista al centre

La política de l'Ajuntament en matèria de joventut, no sembla gaire equitativa. El dissabte dia 16 a les 3 de la matinada, dues persones foren agredides per un grup de feixistes a les portes de la discoteca Barro. A una de les persones se li hagueren de practicar punts de sutura al cap. Per sorpresa dels dos agredits, el diumenge foren cridats a jutjats on se celebrà un judici ràpid sense citació prèvia. Els agredits anaven amb advocats i l'Ajuntament no es personificà com acusació particular tal com havia promès en tots els casos d'agressions feixistes.

Contra-Infos 19 / 4 / 05

AL COMPTE CORRENT 2030-0163-09-3000004892, O POSANT-TE EN CONTACTE AMB NOSALTRES

El Contra-Infos necessita la vostra aportació econòmica

OKUPACIÓ I CENTRES SOCIALS

UN CENTENAR DE PERSONES ES CONCENTREN DAVANT EL CENTRE SOCIAL

Aturat el desallotjament de l'Ateneu de Viladecans

VILADECANS / BAIX LLOBREGAT.- «Un centenar de persones es van concentrar el passat dimarts 19 d'abril davant l'Ateneu Llibertari de Viladecans en protesta pel desallotjament que s'havia de produir. Però la cancel.lació del llançament de la sentència va arribar el dilluns a última hora de la tarda en la qual la jutgessa que du el cas va rebre un informe policial que advertia de la possibilitat de "greus disturbis per part de joves violents radicals procedents de ciutats limítrofes". Tot i això, es va procedir a mantenir la convocatòria pel poc temps de reacció que vam tenir. Al cap de poca estona de concentració, i després d'un esmorzar quasi improvitzat, la concentració va marxar en manifestació cap a l'ajuntament on es van cridar consignes contra l'especulació i immobiliàries i en suport a l'Ateneu. Ara haurem d'esperar una nova data de desallotjament, de la qual anirem informant. La sorpresa ha esdevingut en veure tanta gent concentrada que s'ha desplaçat per solidaritzar-se amb nosaltres i volem mostrar l'agraïment a tota aquesta gent que ha fet l'esforç de matinar per estar al nostre costat, donant-nos moral i fent veure que no estem soles. (També una salutació a la penya que ens ha mostrat suport des d'altres racons de la península).»

Ateneu de Viladecans 19 / 4 / 05

Mobilitzacions en contra del desallotjament

VILADECANS / BAIX LLOBREGAT.- Unes 40 persones van trobar-se el passat divendres 15 davant de l'Ateneu de Viladecans per manifestar-se pels carrers d'aquesta població i mostrar el rebuig a l'ordre judicial que ha de provocar el desallotjament d'aquest espai col·lectiu de 10 anys d'existència. Cal remarcar el clima d'assetjament policial que han patit durant aquests dies anteriors membres de l'Ateneu (seguiments, coaccions i identificacions) davant de la proximitat de la data judicial. La manifestació es va desconvocar a les portes de l'Ajuntament on es va llegir un manifest en defensa dels espais okupats mentre des d'algun punt del poble es llençaven cohets cap al cel com a mostra de solidaritat.

Contra-Infos 19 / 4 / 05

DEMANEN ENTRE 20 I 40 MESOS DE PRESÓ A 31 PERSONES

Judici a l'okupació de Kan Titella

GRÀCIA / BARCELONA.- El 17 d'octubre del 2001 va ser desallotjada Kan Titella, una casa que portava més de 12 anys abandonada. Després de dures tasques de rehabilitació es va obrir un centre social i una casa on viure. La policia nacional, en una intervenció totalment desmesurada, va desallotjar la casa i va detenir a 31 persones. Quatre anys més tard, la casa torna a estar abandonada. El judici a les 31 persones encausades se celebrarà el proper 29 d'abril, i les peticions fiscals oscil·len entre 20 i 40 mesos per persona. El proper dissabte 23 d'abril a les 11 del matí es farà una taula informativa a la Plaça del Diamant. També pel dissabte 23, a les 19h s'ha convocat una cassolada davant de l'Ajuntament de Barcelona, a la plaça Sant Jaume. Pel divendres 29 s'ha convocat a les 10h, una concentració de suport als encausats davant dels jutjats del passeig Sant Joan.

Assemblea d'Okupes + Contra-Infos 19 / 4 / 05

DISSABTE 23 ABRIL A LES 19H A PLAÇA SANT JAUME DE BARCELONA

Cassolada suport encausats Kan Titella

DIJOUS 28 ABRIL A LES 8 MATÍ ESMORZAR, AL C / SANT HIPÒLIT 28

Aturem desallotjament Kan Fritanga

NOVA OKUPACIÓ A SANT ANDREU

Més de 70 persones es solidaritzen amb Kan Fritanga

SANT ANDREU DEL PALOMAR.- El passat dijous dia 7, s'okupà un edifici de tres plantes a la plaça de les Palmeres. La casa ha estat batejada amb el nom de Fraguel Rock. Es destinarà un pis a vivenda i un altre a tallers. D'altra banda, el divendres 15 d'abril es va fer una manifestació en suport a Kan Fritanga, que té ordre de desallotjament pel proper 28 d'abril a les vuit del matí. A les 20h, es van concentrar més de 70 persones davant de la seu del districte, a la plaça Orfila, on es va llegir un manifest. La manifestació va recórrer els carrers del barri passant per alguna de les cases amenaçades de desallotjament, per acabar davant de Kan Fritanga on es va llegir un altre manifest convocant a la gent a la concentració per aturar el desallotjament el proper 28 d'abril a les vuit del matí davant la casa, situada al carrer Sant Hipòlit nº28.

Contra-Infos 19 / 4 / 05

Han desallotjat les cases del carrer Virgili

SANT ANDREU / BARCELONA.- El passat dijous 14 d'abril, a les 9 del matí, es van desallotjar les cases okupades al carrer Virgili de Sant Andreu. Els okupants, la nit del dimecres al dijous, van tallar el carrer amb els mobles de la casa i hi van calar foc afectant la vivenda d'un veí proper. En el moment del desallotjament la policia va trobar a cinc persones a l'interior de la casa que no van oferir resistència i van ser identificades. Cal remarcar que l'Assemblea d'Okupes de Sant Andreu s'havia desvinculat públicament de les actituds que s'havien tingut des d'aquesta casa.

Contra-Infos 19 / 4 / 05

BUTLLETÍ SETMANAL
CONTRA-INFOS

tel: 93.442.62.53
CORREU ELECTRÒNIC:
«zitzania@sindominio.net»

ANTIMILITARISME

AQUESTA PRIMAVERA HI HAURÀ ACCIONS A NOMBROSES BASES MILITARS

Les inspeccions civils tornaran a Bétera

ALBEREDA DE BÉTERA / VALÈNCIA.- El proper 14 de maig es realitzarà la III Inspecció Civil a la base de l'OTAN de Bétera «armats amb les seves bates blanques, llapis i quaderns per reclamar el tancament de la base i l'ús social i ecològic dels seus terrenys: ni un pam de terra per a alimentar unes guerres de les quals ja totes les persones som víctimes potencials, visquem on visquem».

Ja fa quatre anys que duren les protestes contra aquesta base, que han pres tot tipus de formes: des d'acampades i marxes a assalts de pallassos i bloquejos de convois de materials bèlics. Enguany la inspecció està vinculada a una campanya internacional que reclama el tancament i reconversió de totes les instal·lacions militars i l'abolició dels exèrcits. A la resta de l'Estat, entre abril i maig es faran marxes, acampades i accions a la base de Rota (Cadis), a la base de radars d'Aitana (Alacant), al complex químic militar de La Marañosa (Madrid), al camp de maniobres de San Gregorio (Zaragoza), al camp de tir de Las Bardenas (Navarra) i a la base d'helicòpters de El Agoncillo (Logronyo), entre d'altres llocs. Mira també www.inspecciociutadana.org.

Contra-Infos 19 / 4 / 05

Moció de la UPF contra la instal·lació d'empreses armamentístiques al 22@

BARCELONA.- El claustre de la Universitat Pompeu Fabra es va posicionar contra l'establiment d'empreses vinculades a la indústria armamentística al districte 22@ de Barcelona. La moció aprovada, insta a l'Ajuntament de Barcelona a denegar la llicència d'instal·lació i activitat a aquestes empreses. Cal tenir en compte que actualment les grans empreses vinculades a la «nova economia» i a les «tecnologies de la informació i la comunicació» solen estar integrades en holdings empresarials de la indústria d'armaments. Mira també www.poblenou.org / c22. Contra-Infos 19 / 4 / 05

JORNADA INTERNACIONAL LLUITA CAMPEROLA

Acte el dia Internacional de la lluita pagesa

BARCELONA.- Diumenge 17 d'abril es va celebrar el dia internacional de la lluita pagesa. A Barcelona, la Xarxa Agroecològica i pel Comitè de Suport al MST, van fer una concentració a la Plaça Sant Jaume amb una participació d'unes 100 persones i on uns 30 representants de diferents entitats van dur a terme una performance. Allà es va parlar de les principals reivindicacions de Vía Campesina per aquest any: la lluita contra els transgènics i per la retirada de l'agricultura de la pauta de negociacions de l'OMC. També es va fer un recordatori a les persones assassinades per defensar la reforma agrària i els drets dels camperols a nivell mundial. L'acte va transcórrer amb total normalitat sota la mirada de cossos policials dels mossos i de la guàrdia urbana. Xarxa Agro. i Com. de Suport al MST + Contra-Infos 19 / 4 / 05

ANTIFEIXISME

Manifestació a Reus contra la presentació del partit ultradretà Democràcia Nacional

REUS / BAIX CAMP.- Un centenar de persones de diverses associacions i entitats socials de Reus es van manifestar el passat dissabte, 16 d'abril, per protestar contra la constitució del partit ultradretà Democracia Nacional. La protesta va acabar amb aldarulls davant l'hotel Quality, on es concentraven els integrants del partit d'extrema dreta, que va acabar amb tots els vidres trencats. Contra-Infos 16 / 4 / 05

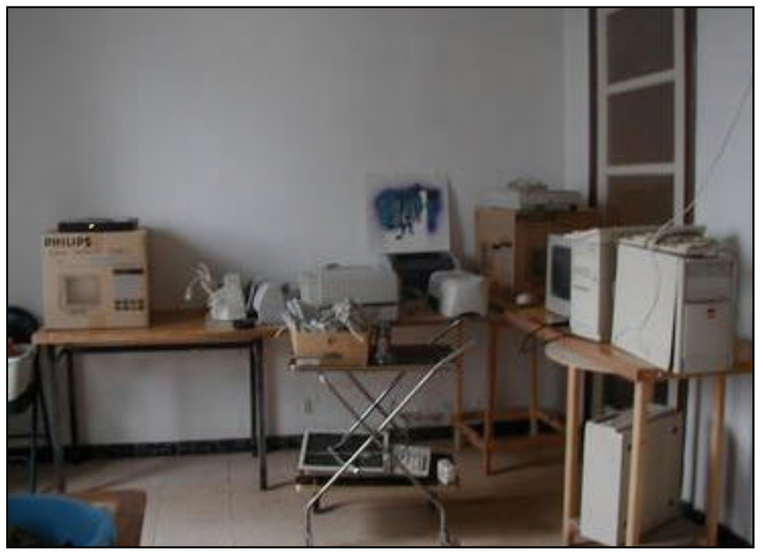

PRESOS I PRESES EN LLUITA

NOVES MORTS A LES PRESONS DE L'ESTAT

Mor un pres a Zuera i la Fiscalia de menors investiga el possible homicidi d'un menor a Tenerife

Claudio Lavazza en segon grau

PRESONS DE L'ESTAT.- El passat dimarts 5 d'abril es coneixia la notícia de la nova mort d'un pres a la presó de Zuera a Saragossa. El pres Miguel Angel va manifestar a primera hora del matí que es trobava malament i quan va arribar el metge ja el va trobar mort. Encara s'ha de fer pública l'autòpsia que ha de determinar les causes de la mort. És de destacar l'alt índex de morts que registra la presó aragonesa, ja que el 2004 van morir-hi un total de 7 presos, 15 des del 2001, quan es va inaugurar la presó, una de les més massificades de l'estat amb 1.700 presos.

La Fiscalia de Menors de l'Audiència Provincial de Tenerife en una investigació oberta arrel de la mort del menor Philipp García ocurreguda el passat 13 de novembre del 2004 (veure CI 334), ha observat greus irregularitats i ocultació de proves documentals que podrien esclarir els fets. El cos del menor Philipp va ser descobert cap a les 8 del matí amb una bossa de plàstic al cap, ajegut al llit i sense cap signe de violència ni rictus d'asfixia a la seva cara. La nit anterior, el company de cel·la va ser traslladat a una altra habitació, tot i que el programa de "protocol de suïcidis" (en el que es trobava Philipp) obligava a que estigués sempre acompanyat. També va entrar a la presó de menors una cotxe amb 4 carcellers de l'empresa Seguridad Integral Canaria que no els tocava servei, alhora que van desaperèixer les cintes de video que el centre grava per "qüestions de seguretat". Tots aquests fets han provocat que la Fiscalia obri una investigació per homicidi. Ens arriba la bona notícia del progrés de grau de Claudio Lavazza, que després d'estar 8 anys dins els règim FIES va ser progressat a 2n grau. Si el vols escriure: Claudio Lavazza. C.P. Albolote - Módulo 2. Carretera de Colomera Km 6,5. 18220 Albolote - Granada

Mira: www.carteleralibertaria.org

http: / / www.nodo50.org / tortura /

Centro de documentación contra la tortura + Contra-Infos 18 / 04 / 05

Els precaris i precàries es rebel·len

MAYDAY 2005, DIUMENGE 1 MAIG A LES 18H PLAÇA UNIVERSITAT

Per l'autoorganització i la presa de nous drets i el salari social universal

DIMECRES 20 D'ABRIL A LES 9H CONCENTRACIÓ, C / DOCTOR TRUETA

Aturem els desnonaments a Can Ricart

DISSABTE 23 D'ABRIL 10 A 20H A LES RAMBLES, DAVANT PLAÇA REIAL

Paradeta d'autogestió del Contra-Infos

DISSABTE 23 D'ABRIL D'11H A 15H A LA PLAÇA DE LA VILA DE GELIDA

Segon Mercat d'intercanvi de Gelida

DISSABTE 23 ABRIL A LES 20H A LA TORNA, C / SANT PERE MÀRTIR 37

Present. vídeo centres internament

DIVENDRES 22 ABRIL 20H AL CSA CAN VIES, C / JOCS FLORALS 42

Presentació del portal barrisants.org

APORTACIONS: 2100-2235-13-0200117895

Cal un nou servidor per Sindominio

DIVENDRES 22 ABRIL A LES 12H A RAMBLA CATALUNYA 10, PRINCIPAL

Present. Comissió Seguiment Cas Egunkaria

ELS FETS DE LA CIMERA DE GÈNOVA

La Policia italiana expulsa l'agent que va matar a Carlo Giuliani durant la cimera del G8

ROMA.- Marca Placanica, l'agent que va matar Carlo Giuliani durant les manifestacions contra la cimera del G-8 a Gènova el juliol de 2001, ha estat expulsat del cos dels Carabinieri. El motiu al·legat ha estat que Placanica «no és idoni» per al servei degut a una «malaltia vinculada al servei» que segons el seu advocat és conseqüència de les lesions i el trauma que va patir durant les manifestacions. Recordem que el policia va ser absolt en el judici que es va celebrar contra ell perquè el jutge va considerar que va actuar en defensa pròpia.

Contra-Infos 19 / 4 / 05

>>>L'oratge de la setmana vinent

Dimecres 20	Dijous 21	Divendres 22	Dissabte 23	Diumenge 24	Dilluns 25	Dimarts 26

Continuem amb una primavera especialment seca a la meitat sud de Catalunya, que es segueix acumulant a una tardor i un hivern extraordinàriament secs. Els ruixats que cauran aquesta setmana seran de curta durada i es restringiran a la nit de dimecres a dijous i a la tarda de divendres. A partir de diumenge torna el sol i la bonança.